



Por una Facultad de Enfermería participativa, incluyente y que promueve el bien-estar

Enero, febrero y marzo de 2026



Boletín 14 INFORMATIVO



■ **Ceremonia de Iniciación del Cuidado**

Se realizó el Acto Académico Ceremonia de Iniciación de cuidado a 33 estudiantes de las Sedes Tumaco, Orinoquía y Medellín. Durante la actividad se entregaron los símbolos de enfermería (luz, insignia de identidad, color blanco del uniforme) a los estudiantes que inician sus prácticas. La Ceremonia de Iniciación del Cuidado de Enfermería, es un momento simbólico para celebrar la transición hacia la práctica profesional.

■ **Inducción a estudiantes de pregrado y posgrados**

Se realizó semana de inducción a los estudiantes de pregrado y sesiones de inducción a los estudiantes de los Posgrados en Enfermería (Especialización, Maestría y Doctorado) y del Posgrado Interdisciplinar en Salud y Seguridad en el trabajo (Especialización y Maestría).



■ Proyecto Expansión Hospital Universitario Nacional

En el marco del desarrollo de los estudios técnicos a nivel de factibilidad de la expansión del HUN, la etapa de la estructuración integral del Programa Hospitalario Arquitectónico -PHA- en el momento de toma de decisiones de cada uno de los espacios definitivos correspondientes a las diferentes áreas y servicios a tener en cuenta en el avance de la infraestructura futura del proceso de la expansión. Los profesores y la representación estudiantil de la Facultad de Enfermería participaron en estos encuentros para hacer los aportes y observaciones de los requerimientos necesarios.



■ 92° Consejo de Directoras de ACOFAEN y a la 73° Asamblea General de ACOFAEN

El 19 de marzo se realizó el 92° Consejo de Directoras de ACOFAEN. Esta reunión se realizó en el Auditorio de la Sociedad Colombiana de Anestesiología y Reanimación SCARE. Se realizaron distintas conferencias como: El taller “Evaluaciones de impacto: nueva perspectiva del modelo de acreditación en Colombia”, el Informe del Consejo Técnico Nacional de Enfermería, el Coloquio Nacional de Investigación en Enfermería, De la formación al desempeño del profesional de enfermería en Colombia, el Proyecto de internado en la formación del profesional de enfermería.

El 20 de marzo se realizó la 73° Asamblea General de ACOFAEN. Esta reunión se realizó en el Auditorio de la Sociedad Colombiana de Anestesiología y Reanimación SCARE. En dicha asamblea se trataron temas como: el Informe de Gestión del Periodo entre marzo 2025 - marzo 2026, la presentación de los estados financieros del 2025 y del 2026.





Reapertura Hospital San Juan de Dios

Se llevó a cabo la reapertura del Hospital San Juan de Dios a partir de una rueda de prensa. Dicho evento contó con la asistencia del Presidente de la República, del Alcalde Mayor de Bogotá, del rector de la Universidad Nacional de Colombia así como de profesores de la Facultad de Enfermería. Se habilitó el edificio de mantenimiento que servirá como entorno de simulación en salud.

Taller de Mapeo de Contenidos Duplicados

Como parte del trabajo realizado por el Grupo Semilla del ecosistema curricular, con la participación de profesores. Este taller fue desarrollado para generar espacios colectivos que permitan la revisión del currículo de manera integral. Revisar el alcance de las asignaturas y la articulación de la práctica y la teoría. La ruta curricular no es la misma para todos los estudiantes, se considera revisar componente de investigación si presenta duplicación de contenidos, Taller de análisis y revisión de las enfermería permitió presentar a todo el grupo de docentes los contenidos desarrollados e identificar contenidos comunes. identificar los temas fundamentales que se trabajan en cada asignatura para luego identificar, con el uso de una matriz, los contenidos duplicados y los vacíos encontrados. Posteriormente se realizó un análisis detallado de dichos contenidos duplicados por asignatura.



Vicedecanatura

■ Cátedra Inaugural 2026-1



Realizado el 3 de febrero en el auditorio Natividad Pinto. Contó con dos momentos:

1. Reconocimiento a la trayectoria de la Profesora Nelly Garzón Alarcón, a cargo de la Profesora Yaneth Mercedes Parrado
2. Cuidado de enfermería y deontología profesional: una mirada al proyecto de la Ley 911 de 2004, con la participación de la invitada Doctora Eugenia Santamaría Muñoz (Enfermera, Abogada del Tribunal Nacional Ético de Enfermería).

Consulte la grabación de la Cátedra Inaugural en <https://youtube.com/live/6KiPo3KBXos>

■ Convenios docencia servicio

Desde el equipo de Vicedecanatura con relación a la demanda y oferta de sitios para el desarrollo de prácticas formativas en salud que logren dar respuesta a las necesidades actuales y futuras se consolidaron dos nuevos convenios con las instituciones: Promotora Médica las Américas S.A. y la ESE Hospital Santa Margarita de Copacabana. Así mismo, a través de la Vicerrectoría de la Sede Bogotá se prorrogó el convenio con CORSA-LUD UN - Hospital Universitario Nacional de Colombia – HUN mediante Otrosí 1.

■ **Movilidades**

Movilidad Entrante Posgrado

La Facultad dos estudiantes de posgrado para realiza estancia de investigación:

- Una estudiante del Doctorado en Enfermería de la Universidad Autónoma de Nuevo León (México).
- Una estudiante de Maestría en Enfermería de la Universidad de Guanajuato (México).

Movilidad Entrante Pregrado

La Facultad recibió dos estudiantes de pregrado para cursar asignaturas de pregrado:

- Una estudiante de la Universidad Nacional San Antonio Abad del Cusco (Perú)
- Una estudiante de la Fundación Universitaria del Área Andina (Pereira - Colombia).

Movilidad Saliente

Se encuentran en movilidad dos estudiantes de pregrado cursando asignaturas para el periodo 2026 - 1, en la siguientes Universidades:

- Una estudiante en la Universidad Autónoma de Puebla – México.
- Un estudiante en la Universidad Pedagógica y Tecnológica de Colombia UPTC. Tunja Colombia

■ **Presentación estudiantes Prácticas Formativas Pregrado 2026-01**

Se realizó afiliación para ARL y PRC de 565 estudiantes de pre-grado

1. Prácticas y Habilidades Clínicas Básicas: 76 estudiantes a escenario clínico
2. Prácticas y Habilidades Clínicas Avanzadas: 77 estudiantes presentados a dos escenarios de rotación (cirugía y medicamentos)
3. Cuidado de Enfermería en Salud Pública: 80 estudiantes presentados a escenario de rotación (única rotación)
4. Cuidado de Enfermería en Salud Mental y Psiquiatría: 79 estudiantes presentados a dos escenarios de rotación (Comunitaria y psiquiatría)
5. Gestión en Salud y Enfermería: 47 estudiantes presentados a escenario de rotación (única rotación)
6. Cuidado de Enfermería Materno Perinatal: 73 estudiantes presentados a 3 escenarios de rotación (pre-natal, parto y posparto).
7. Cuidado de Enfermería en Situaciones crónicas de salud: 69 estudiantes presentados a 2 escenarios de rotación (niño y adulto)
8. Cuidado de Enfermería en Situaciones Agudas y Críticas de Salud: 60 estudiantes presentados a 3 escenarios de rotación (niño, adulto y UCI)
9. Trabajo de grado modalidad pasantía: 23 estudiantes presentados

■ **Presentación estudiantes Prácticas Formativas Posgrado 2026-01**

Se realizó afiliación PRC de 56 estudiantes de posgrado

1. Especialización en Enfermería Cardiorrespiratoria: 18 estudiantes presentados a 2 escenarios
2. Especialización en Enfermería Materno Perinatal: 9 estudiantes presentados a 4 escenarios
3. Maestría en Enfermería Urgencias: 2 estudiantes presentados a 7 escenarios
4. Maestría en Enfermería Neonatal: 5 estudiantes presentados a 1 escenario
5. Maestría en Enfermería Salud mental: 2 estudiantes presentados a 1 escenario y 4 estudiantes presentados a 2 escenarios
6. Maestría en Enfermería Terapia Enterostomal, Heridas e Incontinencias: 3 estudiantes presentados a 2 escenarios y 9 estudiantes a 1 escenario.
7. Maestría en Enfermería Oncológica: 5 estudiantes presentados a 1 escenario
8. Maestría en Enfermería en Atención Primaria en Salud: 3 estudiantes presentados a 1 escenario

Dirección de Bienestar

■ **Seminario Raíces profundas, la importancia de la historia para cuidar el futuro**



Un espacio dedicado a honrar y conversar sobre las investigaciones de la profesora Yaneth Mercedes Parrado Lozano y su invaluable legado en nuestra Facultad de Enfermería.

Consulte la grabación del seminario en <https://www.youtube.com/watch?v=A1lh9HeBEg>

Dirección de Extensión e Investigación

■ **Contrato interadministrativo suscrito entre el Ministerio de Educación Nacional y la Universidad Nacional de Colombia**

Se suscribió el contrato interadministrativo CO1.PCCNTR.9166963, entre el Ministerio de Educación Nacional y la Universidad Nacional de Colombia, con la finalidad de realizar el levantamiento de la línea base para el Estudio Longitudinal Nacional para la Generación de la Vida y la Paz. Este proyecto dio inicio el 10 de febrero de 2026 y tendrá una duración de siete meses, dando continuidad al trabajo realizado en la fase de pilotaje durante la vigencia 2025.

En esta nueva fase se espera tener una muestra total de 11438 niños y niñas de 200 municipios a nivel nacional, nacidos entre el 7 de agosto de 2020 y el 6 de agosto de 2024, con el propósito de hacer seguimiento al desarrollo integral de los niños y niñas, sus contextos y las atenciones recibidas, conforme a los lineamientos del Plan Nacional de Desarrollo 2022-2026 "Colombia, Potencia Mundial de la Vida".

■ **Semilleros de investigación**

Los semilleros de investigación de la Facultad de Enfermería abordan diferentes temáticas asociadas al área de la salud, con encuentros presenciales y/o híbridos en diferentes horarios:

- **Semillero de Investigación Políticas, recursos humanos y resultados en salud**

- Competencias profesionales de Enfermería: ¿en qué vamos?
- Perspectivas de enfermería en las políticas públicas, 2026

- **Semillero Materno perinatal**

- Lactancia Materna Humana- Guía RNAO
- Atención Integral de la mujer y la familia en duelo perinatal

■ **Recepción de artículos para someter a publicación en la revista Avances en Enfermería**

Se encuentra abierta la recepción de artículos de investigación relacionados con Ciencias de la Salud que cumplan con las directrices establecidas por la revista Avances en Enfermería, que pueden ser consultadas en https://bit.ly/Directrices_RevAvancesEnfermeria

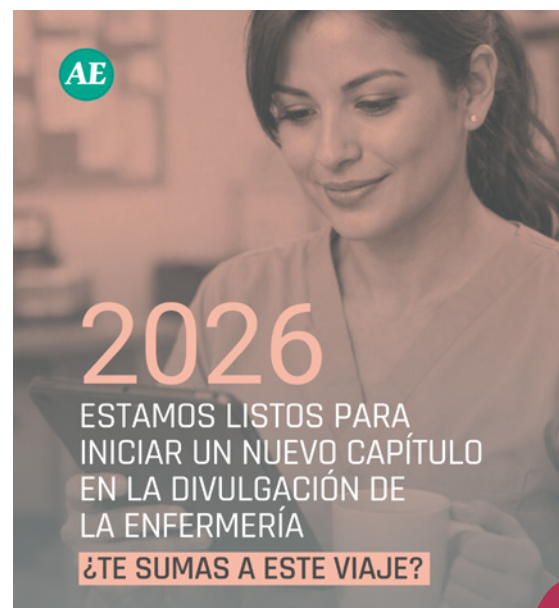

Posgrados

■ **Sustentación de tesis**

Durante el primer trimestre del 2026 se realizaron las siguientes sustentaciones de tesis:

Posgrados en Enfermería:

- **Diseño y validación de una herramienta para valorar los marcadores de vulnerabilidad en la niñez con cáncer en tratamiento**
Alejandra Alarcón Rodríguez, estudiante Doctorado en Enfermería.
- **Intervención de enfermería en automanejo para mujeres con artritis reumatoide. Un ensayo clínico aleatorizado pragmático**
Daira Vanessa Burbano Rivera, estudiante Doctorado en Enfermería.
- **Adaptación y validación del MSQoL-54 en personas con Esclerosis Múltiple en Colombia**
Cristian David Cifuentes Tinjaca, estudiante de Maestría en Enfermería.
- **Adopción del rol del cuidador parental del niño con cáncer**
Angie Daniela López León, estudiante Doctorado en Enfermería.
- **Transiciones de la persona de mediana edad diagnosticada con insuficiencia cardíaca**
Carolina Hernández Pinzón, estudiante Doctorado en Enfermería.
- **Experiencias del profesional de enfermería ante la muerte de niños, niñas y adolescentes en el cuidado al final de la vida**
Cristian José Bedoya Colorado, estudiante Maestría en Enfermería.
- **Comunicación Terapéutica de la Enfermera(o) con el sujeto de Cuidado hospitalizado, IPS de tercer nivel de una ciudad Capital de Colombia**
Diana Ximena Cely Colmenares

1a Jornada de Socialización de Trabajos Finales de Maestría en Enfermería perfil Profundización



En la cual siete estudiantes presentaron sus trabajos de grado correspondientes a las distintas áreas de profundización: Maestría en Enfermería Oncológica, Maestría en Enfermería en Terapia Enterostomal, Heridas e Incontinencias y Maestría en Enfermería en Urgencias.

Este espacio académico permitió socializar los trabajos finales, promoviendo el intercambio de saberes, la reflexión disciplinar, la integración de la teoría con la práctica profesional y el fortalecimiento de competencias investigativas, comunicativas y éticas propias del nivel de posgrado.

1er Comité Tutorial Doctorado en Enfermería 2026-1 Más allá del método: fortaleciendo la identidad disciplinar en las tesis doctorales en enfermería

El día 23 de febrero de 2026, se llevó a cabo el primer Comité Tutorial del Doctorado en Enfermería 2026 con el objetivo de exponer la integración epistemológica disciplinar y las contribuciones al cuerpo de conocimientos de enfermería derivadas de las tesis o proyectos de tesis en desarrollo dentro del programa.

En el marco de esta actividad, se realizó el conversatorio titulado “Más allá del método: fortaleciendo la identidad disciplinar en las tesis doctorales en enfermería”, que contó con la participación de las doctoras María Elisa Moreno Fergusson, profesora titular y directora del Programa de Doctorado en Enfermería de la Facultad de Enfermería y Rehabilitación de la Universidad de La Sabana, y María Mercedes Arias Valencia, enfermera, doctora en Ciencias en el área de Salud Pública de la Fundación Oswaldo Cruz (Fiocruz) en Brasil y profesora de la Facultad de Enfermería de la Universidad de Antioquia (Medellín, Colombia), como invitadas.

Posteriormente, los estudiantes presentaron los avances de sus tesis, los cuales fueron analizados a partir de una discusión reflexiva, argumentativa y crítica, centrada en los conceptos disciplinares que se están construyendo en cada uno de los proyectos de investigación.



Departamento de Enfermería

■ **Actividades en las Comisiones**

Actividades desarrolladas por las docentes en las comisiones:

- Curso de formación en cuidado paliativo Seminario "Palliative Care" (ELNEC)
- Desarrollo del componente teórico y de practica simulada de la asignatura Habilidades Avanzadas para el Cuidado de Enfermería
- Desarrollo del componente de la asignatura cuidado al paciente en situaciones crónicas
- XXII Congreso Colombiano de Cáncer
- Participar en el evento principal de la Asociación Americana de Enfermería Perioperatoria denominado AORN Global Surgical Conference & Expo 2026
- Desarrollo de clases en la asignatura de Cuidado al paciente crónico, componente teórico y práctica simulada
- VIII Curso de Verão do Programa de Pós-graduação em Enfermagem
- Psiquiátrica e do Programa de Pós-graduação em Psicologia
- Visita de viabilidad para la apertura de la especialización de Enfermería Cardiorrespiratoria en la Ciudad de Tunja, en cooperación con la Universidad Pedagógica y Tecnológica de Colombia -UPTC
- Docencia asignatura cuidado de enfermería en situaciones crónicas de salud Programa de Admisión Especial con Enfoque Territorial (PAET) sede Medellín
- Desarrollo asignatura Laboratorio 1, planos anatómicos, músculo esquelético

■ **Participación Director de investigación e innovación del Hospital Universitario Nacional Juan Sebastián Castillo**

Fortalecer los vínculos académicos y de colaboración en investigación, innovación y desarrollo en salud, socializando con los docentes e investigadores de la Facultad los avances, capacidades, herramientas y oportunidades que hoy ofrece el Hospital Universitario Nacional para el desarrollo de proyectos de investigación clínica y traslacional.

■ **Convocatoria para selección y vinculación de profesores ocasionales 2026-01**

Se dio apertura a la Convocatoria para la selección y vinculación de profesores ocasionales para el periodo 2026-01, la cual fue difundida a través de los diferentes canales institucionales de la Facultad. Para esta convocatoria se recibieron un total de 431 inscripciones provenientes de profesionales de enfermería interesados en participar en el proceso.